

Magistrát města Ústí nad Labem
odbor životního prostředí
Velká Hradební 8, 401 00 Ústí nad Labem

Spisová značka: MMUL/OŽP/OP/429966/2022/BedL

Evidenční číslo: 447185/2022

Vyřizuje: Lucie Bednaříková

Ústí nad Labem: 19. 12. 2022

R O Z H O D N U T Í

Magistrát města Ústí nad Labem, odbor životního prostředí, jako orgán státní správy lesů, příslušný podle ustanovení § 48 odst. 1) písm. d) zákona č. 289/1995 Sb., o lesích, a o změně a doplnění některých zákonů (dále jen lesní zákon), v platném znění, a dle § 2 zákona č. 314/2002 Sb., o stanovení obcí s pověřeným obecním úřadem a stanovení obcí s rozšířenou působností, v platném znění,

ve věci žádosti **AZ CONSULT, spol. s r.o.**, sídlem Klíšská 12, 400 01 Ústí nad Labem, IČ 44567430,

zastupující na základě plné moci

Statutární město Ústí nad Labem, se sídlem Velká Hradební 2336, 401 00 Ústí nad Labem, IČ 00081531,

o vydání povolení dočasného a trvalého odnětí pozemku určeného k plnění funkcí lesa, v řízení vedeném podle zák. č. 500/2004 Sb., správní řád, ve znění pozdějších předpisů (dále jen správní řád),

1. povoluje podle ustanovení § 16 odst. 1) lesního zákona
trvalé odnětí části pozemku určeného k plnění funkcí lesa,

kterým je část pozemku **p.p.č. 347/5 v k.ú. Nová Ves o odnímané výměře 4,42 m²** (celková výměra pozemku 26 m²). Pozemek v k.ú. Nová Ves se nachází v územně správním celku obce Ústí nad Labem. Důvodem trvalého odnětí je akce „Ústí nad Labem – mosty se stavebním stavem VII - PD“.

2. povoluje podle ustanovení § 16 odst. 1) lesního zákona
dočasné odnětí části pozemku určeného k plnění funkcí lesa,

kterým je část pozemku **p.p.č. 347/5 v k.ú. Nová Ves o odnímané výměře 9 m²** (celková výměra pozemku 26 m²). Pozemek v k.ú. Nová Ves se nachází v územně správním celku obce Ústí nad Labem. Důvodem dočasného odnětí je akce „Ústí nad Labem – mosty se stavebním stavem VII - PD“. **Dočasné odnětí je povoleno na dobu od 01. 03. 2023 do 31. 12. 2023.**

Výše uvedený lesní pozemek je ve vlastnictví České republiky s právem hospodařit s majetkem státu pro Lesy České republiky, s.p., Přemyslova 1106/19, Nový Hradec Králové, 500 08 Hradec Králové, IČ 42196451.

Dle § 16 odst. 3 lesního zákona nesmí být s odlesňováním výše uvedených odejmutých částí pozemků započato dříve, než nabude právní moci stavební povolení nebo jiné rozhodnutí ve věci vydávané podle zvláštních právních předpisů.

3. ukládá podle § 16 odst. 2 písm. f) lesního zákona
tato opatření v zájmu ochrany pozemků určených k plnění funkcí lesa:

a) dodržovat základní povinnosti ochrany pozemků určených k plnění funkcí lesa uvedené v § 13 lesního zákona,

- b) před zahájením prací řádně vytyčit a vyznačit hranice pozemků nebo jejich částí odňatých plnění funkcí lesa,
- c) stavbou nesmí dojít k poškození stávajících porostů v okolí stavby, v případě nutnosti odstranění jednotlivých stromů bude toto předem ohlášeno LS LČR Litoměřice a místním revírníkem odsouhlaseno
- d) počátek a ukončení prací budou předem ohlášeny LČR, LS Litoměřice a orgánu státní správy lesů písemnou formou,
- e) prováděním stavby a jejím následným užíváním nesmí být omezen provoz v lesním hospodářství,
- f) budou dodrženy podmínky vyjádření vlastníka lesního pozemku Lesů ČR – Lesní správa Litoměřice, č.j. LČR236/001951/2021 ze dne 21. 07. 2021 a č.j. LČR235/000379/2021 ze dne 4. 2. 2021

4. stanovuje poplatek za dočasné a trvalé odnětí podle § 17 odst. 1) lesního zákona,

- ve výši 12,50 Kč, **po zaokrouhlení 13,- Kč (třináct korun českých)** za období dočasného odnětí **od 01. 03. 2023 do 31. 12. 2023** u části lesní pozemku 347/5 v k.ú. Nová Ves;

- ve výši **358,- Kč (třístapadesátosm korun českých)** za trvalé odnětí části lesního pozemku 347/5 v k.ú. Nová Ves.

Poplatek je splatný na účet Celního úřadu v Ústí nad Labem, Hoření 3540/7A, 400 11 Ústí nad Labem, č.ú.: 8758-27720411/0710, konstantní symbol pro bezhotovostní platby je 1148 a pro platby poštovní poukázkou 1149, variabilní symbol je IČ žadatele. Poplatek za trvalé odnětí je splatný jednorázově do 30 ti dnů ode dne nabytá právní moci rozhodnutí. Poplatek za dočasné odnětí se platí každoročně podle sazby stanovené pro první poplatek, a to vždy nejpozději do konce kalendářního roku, v němž odnětí trvá. V případě, že se odnětí uskuteční v průběhu kalendářního roku (což je tento případ), stanoví se poplatek ve výši jedné dvanáctiny roční částky poplatku za každý, i započatý měsíc.

Příjemcem poplatku jsou:

Státní fond životního prostředí: ve výši 60% z výše stanoveného poplatku za trvalé odnětí, což činí **214,8 Kč** a za dobu dočasného odnětí po dobu 10 ti měsíců činí **7,8 Kč**.

Statutární město Ústí nad Labem, v jehož správním obvodu dojde k odnětí, a to ve výši 40 % z výše stanoveného poplatku za trvalé odnětí činí **143,2 Kč** a za dobu dočasného odnětí po dobu 10 ti měsíců činí **5,2 Kč**.

Poplatek, který je příjmem obce, může být použit jen pro zlepšení životního prostředí nebo zachování lesa. V případě nezaplacení poplatku uloží finanční orgán investorovi dle lesního zákona za každý den prodlení penále ve výši 0,1 % z nezaplacené částky, a to počínaje dnem následujícím po dni splatnosti až do dne zaplacení včetně.

Označení přímých účastníků řízení podle § 27 odst. 1 zákona č. 500/2004 Sb., správní řád:

- Lesy ČR, s.p., Přemyslova 1106/19, 500 08 Hradec Králové, IČ: 42196451
- Statutární město Ústí nad Labem, Velká Hradební 2336/8, 401 00 Ústí nad Labem, IČ: 00081531

Odůvodnění:

Magistrát města Ústí nad Labem, odbor životního prostředí, dále jen Magistrát, obdržel 20.5. 2022 žádost o dočasné a trvalé odnětí pozemku určeného k plnění funkcí lesa (p.p.č. 347/5, v k.ú. Nová Ves) pro akci „Ústí nad Labem – mosty se stavebním stavem VII - PD“. Žádost podala společnost AZ Consult, spol. s.r.o., Klíšská 12, 400 01 Ústí nad Labem, IČO: 44567430 v zastoupení investora. Uvedeným dnem bylo v této věci zahájeno správní řízení. Protože byla žádost neúplná, tzn. neobsahovala všechny náležitosti a neposkytovala tak dostatečný podklad pro vydání rozhodnutí, vyzval správní orgán dopisem ze dne 15. 6. 2022, se spis.zn. MMUL/OŽP/OP/160261/2022/PrIL, žadatele podle ustanovení § 45 odst. 2 správního řádu, k doplnění žádosti a současně s výzvou rozhodl o přerušení řízení; následně bylo přerušení řízení opatřením č.j. MMUL/OŽP/OP/319673/2022/PerM ze dne 11.10.2022 prodlouženo do 31.12.2022. Dne 14. 11. 2022 byla žádost doplněna. K vydání rozhodnutí o odnětí části lesního pozemku doložil žadatel náležitosti podle vyhlášky č. 77/1996 Sb., o náležitostech žádosti o odnětí a podrobnostech o ochraně pozemků určených k plnění funkcí lesa.

Důvodem odnětí je navržená rekonstrukce lávky (Most ev.č. 744c-M1). Při budování komunikace k mostu budou prováděny terénní úpravy svahů a po dobu trvání stavebních prací tím bude omezeno hospodaření na ploše 9 m², současně dojde stavbou k trvalému záboru plochy o výměře 4, 42 m čtv, vše dle PD ve zpracování AZ Consult spol. s r.o. z 06/2021, č. zak. 20/329. Za trvalé i dočasné odnětí je předepsán poplatek.

K vydání rozhodnutí o dočasném odnětí části lesních pozemků doložil žadatel náležitosti podle vyhlášky č. 77/1996 Sb., o náležitostech žádosti o odnětí a podrobnostech o ochraně pozemků určených k plnění funkcí lesa.

Dále žadatel předložil:

- vyjádření správce lesních pozemků LČR s.p. LS Litoměřice č.j. LČR236/001951/2021 ze dne 21. 07. 2021 a č.j. LČR235/000379/2021 ze dne 4. 2. 2021
- situaci stavby v katastrální mapě na pozemcích PUPFL,
- průvodní zprávu,
- výpočet výše poplatku za dočasné odnětí z PUPFL
- plnou moc a pověření

Správní orgán provedl přepoččet odvodů:

1) Výpočet za dočasné odnětí pozemku určeného k plnění funkci lesa (na parcele p.p.č. 347/5 v k.ú. Nová Ves) :

$OLP = PP \times CD \times f \times \text{výměra v ha}$, kde OLP je poplatek za odnětí lesních pozemků, PP je průměrný roční potenciální produkce lesů v ČR v m³/ha, CD je průměrná cena dřeva na odvozním místě v Kč za m³ a f je faktor ekologické váhy lesa.

Část dotčeného lesního pozemku spadající do kategorie lesů ochranných – lesy na mimořádně nepříznivých stanovištích (f = 3)

| PP | CD | f | výměra v ha | Kč celkem | 40% | 60% | k.ú. |
|-------------------------------|-----|---|---------------|-----------|----------|----------|----------|
| 6,3 | 858 | 3 | 0,0009 | 14,59 | 5,836 | 8,754 | Nová Ves |
| Celkem po zaokrouhlení | | | 0,0009 | 15 | 6 | 9 | |

2) Výpočet za trvalé odnětí pozemku určeného k plnění funkci lesa (na parcele p.p.č. 347/5 v k.ú. Nová Ves) :

$OLP = PP \times CD \times f \times \text{výměra v ha}$, kde OLP je poplatek za odnětí lesních pozemků, PP je průměrný roční potenciální produkce lesů v ČR v m³/ha, CD je průměrná cena dřeva na odvozním místě v Kč za m³ a f je faktor ekologické váhy lesa.

Část dotčeného lesního pozemku spadající do kategorie lesů ochranných – lesy na mimořádně nepříznivých stanovištích (f = 3)

| PP | CD | f | výměra v ha | Kč celkem | 40% | 60% | k.ú. |
|-------------------------------|-----|---|-----------------|------------|------------|------------|----------|
| 6,3 | 858 | 3 | 0,000442 | 358,38 | 143,352 | 215,028 | Nová Ves |
| Celkem po zaokrouhlení | | | 0,000442 | 358 | 143 | 215 | |

Magistrát uznal důvody uvedené žadatelem v žádosti a povolil dočasné a trvalé odnětí lesního pozemku tak, jak je uvedeno ve výroku tohoto rozhodnutí. Stanovil při tom podmínky, jejichž účelem je vedle ochrany PUPFL a porostů na nich, též ochrana zájmů vlastníků lesa. Správní orgán vzal při svém rozhodování v úvahu též skutečnost, že jiné řešení stavby, které by bylo šetrnější k pozemkům určeným k plnění funkcí lesa, není možné (stávající stavba je nahrazena novou konstrukcí, morfologicky komplikovaný terén). Současně stanovil poplatek za dočasné a trvalé odnětí pozemku určeného k plnění funkcí lesa.

Poučení účastníků:

Proti tomuto rozhodnutí mohou účastníci řízení podat podle § 81 zák. č. 500/2004 Sb., správní řád, ve znění pozdějších předpisů, odvolání, ve kterém se uvede, v jakém rozsahu se rozhodnutí napadá a dále namítaný rozpor s právními předpisy nebo nesprávnost rozhodnutí nebo řízení, jež mu

předcházelo, ve lhůtě 15 dnů ode dne jeho oznámení ke Krajskému úřadu Ústeckého kraje, se sídlem Velká Hradební 48, Ústí nad Labem, a to podáním učiněným u zdejšího úřadu. Za počátek lhůty se považuje den následující po dni oznámení tohoto rozhodnutí, nejpozději však po uplynutí desátého dne ode dne, kdy bylo nedoručené a uložené rozhodnutí připraveno k vyzvednutí.

Odvolání se podává s potřebným počtem stejnopisů tak, aby jeden stejnopis zůstal správnímu orgánu a aby každý účastník dostal jeden stejnopis. Nepodá-li účastník potřebný počet stejnopisů, vyhotoví je správní orgán na náklady účastníka.

Podané odvolání má odkladný účinek, odvolání jen proti odůvodnění rozhodnutí je nepřípustné.

Mgr. Markéta Peřinová
vedoucí oddělení ochrany přírody, lesů,
myslivosti, rybářství a zemědělského půdního fondu

Obdržel účastník řízení (DS):

- AZ Consult spol. s.r.o., Klíšská 12, 400 01 Ústí nad Labem, DS: z9vp5js
- Lesy ČR, s.p., Přemyslova 1106/19, 500 08 Hradec Králové, DS: e8jcfns

Přílohy:

- Příloha č. 1 – „Koordinační výkres“

KOORDINAČNÍ SITUACE, 1:200

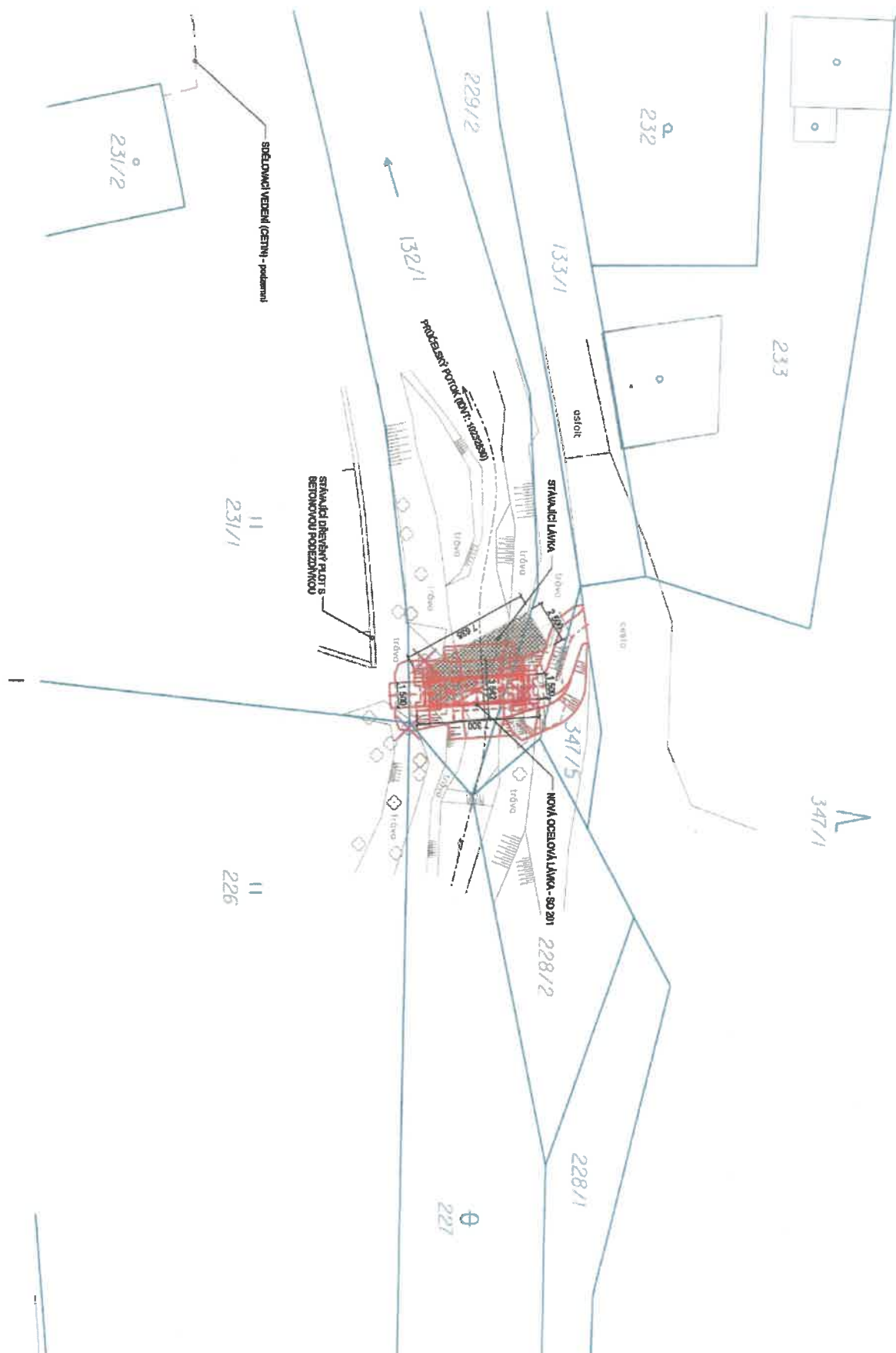



Konverzní lístek

Číslo v úložišti: 210642731671696643095



Datum vystavení: 22. 12. 2022

Konverze nejpozději: 21. 01. 2023

Konvertovaný dokument: příloha datové zprávy

ID zprávy: 1120390516

Předmět: Most ev.č. 744c -M1 - Brná (AZ Consult) BedL

Stav zprávy: Doručená

Datum a čas: 22. 12. 2022 v 08:54:44

Příloha: rozhodnutí.pdf

Odesílatel: Statutární město Ústí nad Labem, Velká Hradební 2336/8, 40001 Ústí nad Labem, CZ

ID schránky: vt8bhx2

Typ schránky: Orgán veřejné moci

Odesílající osoba: Spisová aplikace

Adresát: AZ Consult, spol. s r.o., Klíšská 1334/12, 40001 Ústí nad Labem, CZ

ID schránky: z9vp5js

Typ schránky: Právnícká osoba



Datová schránka: z9vp5js, AZ Consult, spol. s r.o.

Uživatel: Martina Štrosová



Přijatá zpráva - Detail zprávy

Předmět: Most ev.č. 744c -M1 - Brná (AZ Consult) BedL
ID zprávy: 1120390516
Typ zprávy: Přijatá datová zpráva
Stav zprávy: Doručená
Datum a čas: 22. 12. 2022 v 08:54:44

Odesílatel: Statutární město Ústí nad Labem, Velká Hradební 2336/8, 40001 Ústí nad Labem, CZ
ID schránky: vt8bhx2
Typ schránky: Orgán veřejné moci
Odesílající osoba: Spisová aplikace

Zmocnění: 0/- Sb. § - odst. - písm. -
Naše čís. jednací: MMUL/OŽP/OP/429966/2022/BedL
Naše spisová zn.: Nezádáno
Vaše čís. jednací: Nezádáno
Vaše spisová zn.: Nezádáno
K rukám: Nezádáno
Do vlastních rukou: Ano
Zakázáno doručení fikcí: Ne

Přílohy:

rozhodnutí.pdf (487,44 kB)

Události zprávy:

22. 12. 2022 v 08:52:37 EV0: Datová zpráva byla podána.
22. 12. 2022 v 08:52:37 EV5: Datová zpráva byla dodána do datové schránky příjemce. Je-li příjemcem datové zprávy orgán veřejné moci vystupující v postavení orgánu veřejné moci, byla datová zpráva tímto okamžikem doručena.
22. 12. 2022 v 08:54:44 EV11: Přihlásila se oprávněná osoba ve smyslu § 8, odst. 1 až 4 zákona č. 300/2008 Sb., v platném znění. Datová zpráva je nyní doručena. Případné dřívější datum doručení fikcí nebo doručení dodáním do schránky orgánu veřejné moci není dotčeno.

